



# Índice

Propósito, misión, visión y valores	
Presentación Ilmo. Sr. Marc Aloy Guàrdia	
Presentación Sr. Manel Jovells i Cases	
Datos de Althaia	
Talaia, hacer que las cosas pasen	
Potenciar la referencia en los ámbitos asistenciales, docente y de investigación, y reforzar el trabajo en red	
Consolidar y reforzar la atención a la salud mental	
Impulsar la atención mutual y privada	
Ordenar la atención a la cronicidad conjuntamente con los actores del territorio	
Definir un modelo de gestión del talento, de liderazgo y de participación de los profesionales	
Incorporar modelos de gestión centrados en medir resultados y en aportar valor en la salud de las personas	
Implantar un modelo de experiencia del paciente y de atención multidimensional	
Reforzar el modelo de responsabilidad social corporativa y de desarrollo sostenible	
Ética y valores	
Sostenibilidad y eficiencia	
Cultura de la evaluación y la calidad	
Transformación digital	
Patronato de la Fundación	

Pulsar los contenidos para acceder a la información.

Usar los controles ubicados en la parte inferior de cada página para navegar por la memoria.

Siguiente		Ampliar información	
Anterior		Reproducir vídeo	
		Ver documento	



## Propósito

Preservar y mejorar la salud y el bienestar de las personas.



## Misión

Ofrecer servicios sanitarios y sociales, así como la investigación y la docencia que se derivan, con calidad y eficiencia, en el marco de una organización centrada en las personas y en el respeto por sus valores y su dignidad.



## Valores

Profesionales - Cercanos - Comprometidos - Innovadores - De confianza



## Visión

La Fundación Althaia se consolidará como una organización sanitaria y universitaria de **referencia** en Cataluña, **reconocida** por la sociedad, que tendrá la confianza de los **pacientes**, estando estos en el **centro** de todas sus políticas y acciones, de sus **profesionales**, así como de la resta de sus agentes de interés en general.

La Fundación Althaia hará un énfasis especial en el **trabajo en red** como vía clave para reforzar su **cartera de servicios asistenciales**, tanto en el ámbito **público** como en el **mutual y privado**, y para impulsar la **investigación** y la **docencia**.

Así mismo, la Fundación Althaia estará atenta a las **necesidades emergentes** de la población, apostará por realizar una atención estructurada y reforzada a la **cronicidad** y al **paciente frágil y complejo**, fomentará la integración **social y de la dependencia** e impulsará el modelo de atención a la **salud mental**.

La **cultura de la evaluación, la transformación digital, la innovación y la calidad** impregnarán todas sus actuaciones, para mejorar **la eficiencia y la sostenibilidad** de la institución, así como el **desarrollo económico y social** del territorio.

La Fundación Althaia se basará en sus **valores** para definir y desarrollar sus diferentes políticas y actuaciones, y en las cuales **la ética** se mantendrá como un elemento presente y esencial.

# Presentación

## Trabajamos para mejorar la salud y el bienestar de las personas

Dejamos atrás el 2022, el año en el que fuimos superando la pandemia de la covid-19 que tanto nos ha hecho sufrir, y ahora es el momento de volver a hacer balance, de valorar los resultados de la actividad de la Fundación Althaia durante el año en el que hemos conmemorado el vigésimo aniversario. Dos décadas de éxito de una institución plenamente consolidada que no para de crecer y ofrecer nuevos servicios, de ensanchar horizontes, de construir nuevos proyectos y de adaptar la estructura a las necesidades sanitarias que requieren una red de referencia de unas 260.000 personas.

Otro año más, Althaia no ha escatimado medios ni dedicación para fortalecer un proyecto dirigido a ofrecer un servicio integral a las personas en el ámbito sanitario y social, un servicio innovador i de calidad, orientado a satisfacer las necesidades y a potenciar la excelencia tanto técnica como humana de sus profesionales, siempre en colaboración con otros agentes e instituciones del país.

El buen trabajo y la vocación de los ya más de 2.000 profesionales de la Fundación Althaia han hecho que esta institución vuelva a ser líder en propuestas de servicio integral en el ámbito sanitario y social, en atención primaria y hospitalaria, en atención a la dependencia, en asistencia especializada en salud mental y en medicina del deporte, además de ser hospital universitario.

Los próximos años tendremos que continuar perseverando para garantizar el presente y mirar el futuro con optimismo, un futuro que se dibuja a través del Plan Estratégico Talaia 2021-2025, una hoja de ruta que define cómo tiene que ser la organización en 2030 con tres objetivos fundamentales: ser una organización de referencia, ser reconocida y generar confianza en la sociedad, y ser solvente económicamente con los recursos propios.

Este año tenemos que mencionar, también, los cambios relevantes en la gobernanza de Althaia, con el objetivo de estrechar vínculos con la universidad, reforzar la participación de la sociedad civil y adaptarse a los estándares actuales de democracia de las organizaciones. Celebramos la incorporación al Patronato de las entidades universitarias y agradecemos todos los años de trabajo del Orde Hospitalària de Sant Joan de Déu, que ha dejado el patronato, pero con el cual mantendremos los vínculos. Remarcable, también, la creación del Consejo Consultivo, un órgano de participación que incorporará representantes de la sociedad civil, para estar más cerca aún del tejido social del territorio.

Todo ello con el reto permanente de la Fundación: reforzar el bienestar de las personas y fortalecer el papel de liderazgo de Manresa como capital sanitaria. A todas las personas que trabajáis para hacerlo posible, una vez más: ¡gracias!



**MARC ALOY GUÀRDIA**

Alcalde de Manresa y presidente del Patronato de la Fundación Althaia

“

***Tendremos que perseverar para garantizar el presente y mirar el futuro con optimismo***

”



## 20 años velando para salud de las personas

Otro año más, cumpliendo nuestro compromiso de transparencia, os presentamos la memoria Hechos y datos. Esta publicación nos sirve para analizar los resultados obtenidos y los objetivos conseguidos, y para reconocer el trabajo que hacemos todos los profesionales de esta institución, con la complicitad de todos los agentes de interés.

Esta edición es muy especial, ya que la Fundación Althaia ha cumplido veinte años y si bien la memoria siempre es un momento de hacer balance, esta vez queremos ir más allá del año en curso y mirar atrás para comparar dónde estábamos hace dos décadas y dónde hemos llegado. En esta mirada con perspectiva vemos claro que difícilmente podríamos haber afrontado los retos de futuro si hace veinte años no se hubiera apostado por crear la Fundación Althaia, que recogió el legado sanitario que nuestros predecesores dejaron en la ciudad Manresa.

Hoy podemos decir que esta institución, que nació con la vocación de ser líder y ofrecer a la ciudadanía la mejor atención sanitaria y social, y con la ambición ser referente al territorio, ha triunfado y está preparada para encarar el futuro.

Aun así, nos encontramos en un momento de transformación social en que los cambios sociodemográficos y

tecnológicos nos plantean grandes retos que debemos afrontar. La inteligencia artificial, la manca de profesionales, el envejecimiento de la población, los cambios socioculturales o los nuevos paradigmas en la atención a la salud de las personas nos obligarán a hacer las cosas de otro modo y a aprender a ajustarnos a los cambios de manera constante.

Durante estos años, el hecho de dotarnos de planes estratégicos nos ha sido de gran utilidad, ya que, aunque nos tenemos que ir adaptando a los cambios, tenemos que tener claro el rumbo que nos ha de conducir a conseguir nuestros hitos. Nuestro Plan Estratégico Talaia nos permite planificar qué hay que hacer en cada momento para conseguir nuestros objetivos, y es por eso que hemos considerado valioso explicar nuestros resultados desde esta mirada. Así, en un ejercicio más de transparencia que intenta mostrar hacia dónde vamos y por qué caminos queremos llegar, la memoria que tenéis en vuestras manos explica nuestros resultados de una manera diferente a cómo lo habíamos hecho hasta ahora.

Esperamos que la encontréis interesante y que juntos continuemos trabajando para preservar y mejorar la salud y el bienestar de las personas.



**MANEL JOVELLS I CASES**

Director general  
de la Fundación Althaia

“

**Tenemos que tener claro  
el rumbo que nos ha de  
conducir a conseguir  
nuestros hitos**

”

# Datos de Althaia

## Recursos estructurales



<b>Camas</b>	
<b>Agudos</b>	
• Hospitalización convencional	407*
• Hospitalización a domicilio	26
Privados	60
Larga estancia	4
Convalecencia	50
<b>Otros recursos</b>	
Quirófanos	22
Salas de partos	5
Consultas	147
Boxes de urgencias	71

<b>Hospital de día</b>	
Polivalente	20
Oncología y hematología	29
Pediatría	3
<b>Atención primaria:</b>	
Áreas básicas de salud	2
Consultorios locales	8
Consultas	32
Otras salas (curas, extracciones...)	10

\* Incluye 24 camas de agudos, 15 de subagudos y 10 de infantojuveniles de salud mental, así como 16 camas de observación de urgencias.

## Población de referencia



## Profesionales

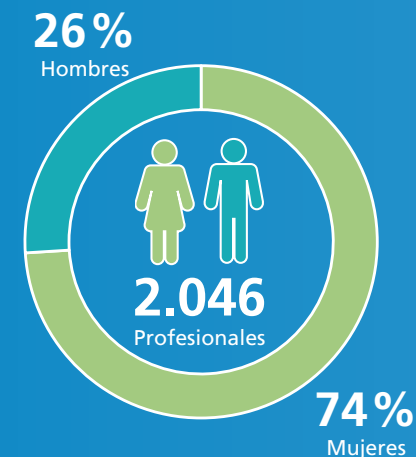

## Presupuesto





## Ámbito sanitario

### Atención especializada

Altas hospitalarias	29.270
Urgencias	126.584
Intervenciones quirúrgicas	25.912
Partos	1.415
Visitas a consultas externas	436.808
Sesiones de hospital de día	30.078
Sesiones de diálisis	28.583
Sesiones ambulatorias de rehabilitación	80.884
Pruebas diagnósticas para la imagen	196.947
Determinaciones de laboratorio	4.604.453
Altas de la Unidad de Hospitalización a Domicilio (UHAD)	507

### Atención primaria

Visitas	336.955
• Medicina general	164.566
• Enfermería	98.669
• Pediatría	26.927
• Extracciones	25.587
• Comadrona	8.882
• Odontología	6.421
• Trabajo social	5.903

### Atención sociosanitaria

Altas de la unidad de convalecencia	564
Altas de la unidad de larga estada	53

### Atención a la salud mental

Altas hospitalarias	756
Urgencias	3.658
Visitas	85.433
Sesiones de hospital de día	3.798



## Un día en Althaia



118

Altas hospitalarias



347

Urgencias



104

Intervenciones quirúrgicas



121

Sesiones de hospital de día



1.754

Visitas a consultas externas



1.353

Visitas a atención primaria

## Ámbito social

Centre Residencial La Llum (personas atendidas)	34
Hogares con apoyo a la salud mental (personas atendidas)	8
Servicios de ayuda a domicilio (PAD) (atenciones)	224
Piso para familiares (personas atendidas)	20
Ayudas sociales	136

## Docencia



827

estudiantes



109

residentes

## Investigación



117

publicaciones indexadas



319

estudios activos

# Talaia, hacer que las cosas pasen



## Objetivos estratégicos — ¿Para quién?

El Plan Estratégico *Talaia 2021-2025* es la hoja de ruta que marca el rumbo que tiene que seguir la Fundación Althaia en los próximos años, con la visión, los objetivos a conseguir y las estrategias para hacerlo.





## Ejes estratégicos



○ EJES CLAVE

○ EJES DE APOYO

○ EJES TRANSVERSALES



# Potenciar la referencia en los ámbitos asistencial, docente y de investigación, y reforzar el trabajo en red

## Flujo de pacientes

### Trabajo en red



### Procedencia de los pacientes

Bages, Moianès y Solsonès	<b>92,5 %</b>
Berguedà	<b>4,1 %</b>
Cerdanya	<b>1,0 %</b>
Vallès Occidental	<b>0,4 %</b>
Anoia	<b>0,3 %</b>
Otros	<b>1,7 %</b>

### Índice de penetración



% de pacientes de nuestra área hospitalizados en el sistema público de salud que han sido atendidos en Althaia

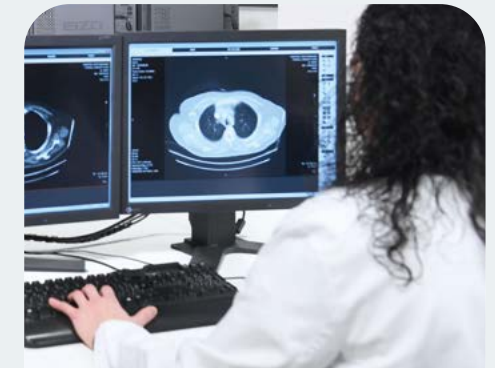

## Se amplia la gestión de diagnóstico por la imagen en el Bages y el Berguedà

Althaia ha asumido la gestión de la actividad radiológica del Hospital de Berga. El objetivo es dar respuesta a las necesidades del centro de Berga y optimizar recursos ante una manca generalizada de especialistas, en línea con el modelo de trabajo en red que establece el Plan Estratégico Talaia 2021-2025 de Althaia y con la voluntad de cambiar de modelo territorial que se impulsa desde el Departamento de Salud.

## Hitos

Fortalecimiento del *continuum* asistencial entre todos los agentes: atención primaria, atención hospitalaria y atención a la cronicidad

Integración de nuevos perfiles en el marco del Plan de Mejora de la Atención Primaria del Departamento, en coordinación con los servicios hospitalarios



### Complejidad de los pacientes ingresados

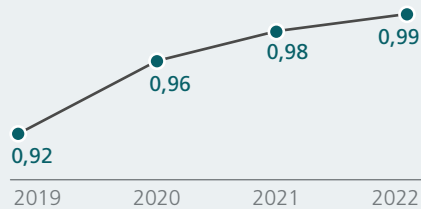

Índice que muestra el peso mediano de complejidad en el momento del alta

### Complejidad de las urgencias atendidas

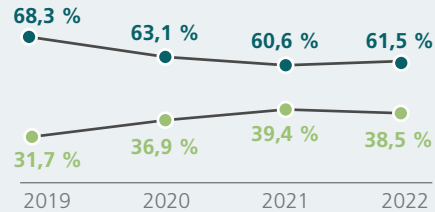

● Urgencias leves o muy leves  
● Urgencias moderadas, severas y críticas

### Urgencias ingresadas

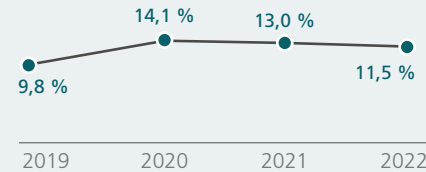

### Patologías más frecuentes

#### Patologías médicas (altas)

	Enfermedades del aparato respiratorio	<b>3.025</b>
	Enfermedades del aparato digestivo y hepatobiliar	<b>2.025</b>
	Enfermedades del aparato circulatorio	<b>1.734</b>
	Enfermedades neurológicas	<b>1.347</b>
	Enfermedades de riñón y vías urinarias	<b>1.110</b>

#### Neoplasia maligna

	Altas médicas	<b>613</b>
	Altas quirúrgicas	<b>911</b>
	Sesiones de hospital de día	<b>9.880</b>

#### Intervenciones quirúrgicas

	Cirugía Ortopédica y Traumatología	<b>6.489</b>
	Cirugía general	<b>4.192</b>
	Oftalmología	<b>3.090</b>
	Urología	<b>2.490</b>
	Dermatología	<b>2.172</b>
	Cirugía plástica	<b>1.767</b>
	Cirugía maxilofacial	<b>1.557</b>



### Nuevo procedimiento del Servicio de Digestología para extraer **cánceres gastrointestinales incipientes**

El Servicio de Digestología realiza un nuevo procedimiento para extraer lesiones premalignas o cánceres incipientes de estómago, colon y recto por vía endoscópica. La disección endoscópica de la submucosa es mucho menos agresiva respecto a la intervención quirúrgica convencional, ya que se evita la extirpación total o parcial del estómago, el colon o el recto. Es un nuevo abordaje menos invasivo de los cánceres iniciales, de modo que se contribuye a la recuperación del paciente y se mejora la calidad de vida. Althaia es uno de los primeros cinco centros catalanes que implementan esta técnica.

### Impacto comunicativo



Trabajo en red con hospitales terciarios en el ámbito de la medicina personalizada

Potenciación de la Unidad de Hospitalización a Domicilio (UHd)



# Potenciar la referencia en los ámbitos asistenciales, docente y de investigación, y reforzar el trabajo en red

## Actividad de investigación

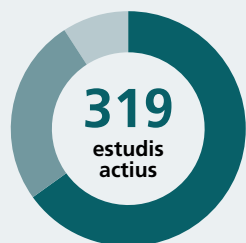

Estudios epidemiológicos	204
Ensayos clínicos	86
Estudios observacionales con medicamento	29

## Financiamiento de la investigación



Total: **454.948,86 €**

Subvenciones competitivas	139.221,60 €
Estudios promovidos por la industria	302.491,26 €
Colaboraciones en investigación y otros	13.236,00 €

## Resultados de investigación

**117** artículos indexados  
**415,23** factor de impacto total (FI 2021)

**10** tesis doctorales defendidas  
**46** tesis en curso

**8** grupos de investigación reconocidos por AGAUR, 2 de los cuales liderados por Althaia

## Proyectos de investigación

**6** nuevos proyectos financiados  
**2** proyectos europeos en curso

## Proyectos de innovación

**3** proyectos implementados  
**14** proyectos en desarrollo



## Proyectos de investigación europeos sobre cáncer

Althaia participa en dos proyectos de investigación europeos. Uno, liderado por Núria López-Bigas, investigadora de la Institució Catalana de Recerca i Estudis Avançats (ICREA) y jefa del laboratorio de Genòmica Biomèdica de l'Institut de Recerca Biomèdica de Barcelona (IRB Barcelona), permitirá avanzar en la medicina personalizada en oncología. Los investigadores de Althaia son Montserrat Domènech, Òlbia Serra, Judit Sanz y Francesc Sant, que cuentan con el apoyo de Meritxell Pelicano. El segundo proyecto, PRAISE-U, quiere mejorar la detección precoz del cáncer de próstata. Los investigadores de Althaia, la única entidad catalana que participa, son Josep M. Vilaseca, Juan Pablo Salazar y Héctor López.



## Nace el IRIS-CC para impulsar la investigación en salud

El Institut de Recerca i d'Innovació en Ciències de la Vida i de la Salut a la Catalunya Central (IRIS-CC) inició formalmente su actividad el 1 de junio de 2022. Althaia es una de las entidades fundadoras de este nuevo organismo, que impulsa la Universidad de Vic - Universidad Central de Cataluña, junto con catorce instituciones académicas, sanitarias y sociales.

El nuevo instituto de investigación biomédica y sanitaria nace con la voluntad de impulsar la investigación y el conocimiento científico en los ámbitos de las ciencias de la vida y de la salud y amplía las oportunidades que la Catalunya Central ofrece a los investigadores.



## Hitos

● Ayudas para dos proyectos internos de investigación de enfermería a través de una convocatoria interna

● Reconocimiento del nuevo Grupo de Investigación Clínica en el Enfermo Crítico



### Formación de estudiantes



Estudios de grado	587
Estudios de pregrado	200
Estudios de postgrado	16
Otros	24

### Estudios de grado



Grado en enfermería	237
Grado en medicina	171
Grado en fisioterapia	114
Grado en podología	41
Otros	24

### Estudios de pregrado



CFGM Curas auxiliares de enfermería	100
CFGM Emergencias sanitarias	54
CFGM Imagen para el diagnóstico y medicina nuclear	20
Otros	26

### Formación sanitaria especializada

Residentes propios	58
Residentes ICS	49
Residentes de otros centros	2
Rotaciones externas	42
Unidades docentes acreditadas	12
Tutores/as acreditados/as	22

Datos correspondientes al curso académico 2021-2022.



### Crece el número de **profesionales en formación** y también las especialidades con residentes

Althaia ha incorporado 18 profesionales en formación y ha conseguido la cifra de residentes más alta hasta ahora, un total de 114 entre los propios y los del Institut Català de la Salut. Además, el Ministerio de Sanidad ha acreditado Althaia para formar médicos y médicas especialistas en Oftalmología y en Aparato Digestivo y ha ampliado a dos plazas para residentes de Cirugía Ortopédica y Traumatología (COT) y a tres las de Psicología Clínica. Se incrementa, así, la oferta de formación sanitaria especializada para la convocatoria del año 2023.

Organización de jornadas, cursos y congresos **14**



Càtedra de Salut Mental adscrita a la Facultat de Medicina de la UVic-UCC

Nuevo programa de ayudas a las tesis doctorales de residentes

Coorganización, con la UManresa, del Máster en Terapia de Infusión y Accesos Vasculares



# Consolidar y reforzar la atención a la salud mental

## Actividad en el territorio (visitas)



- Bages-Moianès: **78.526**
- Cerdanya: **3.144**
- Solsonès: **2.439**
- Berguedà\*: **1.324**

\* Visitas de atención a niños y jóvenes.



## Organización del *II Congreso Internacional* sobre Salud Mental e Innovación Social

Más de cien profesionales participaron en el II Congreso Internacional sobre Salud Mental e Innovación Social organizado por el Grup de Recerca en Salut Mental i Innovació Social (SaMIS) y la Càtedra de Salut Mental de la UVic-UCC y Althaia.

El congreso, que tuvo ponentes de prestigio internacional, formó parte de las actividades de Manresa 2022.



## Formación pionera para los profesionales sanitarios y de los cuerpos de emergencias y seguridad

Unos 1.400 profesionales sanitarios y miembros de los cuerpos de emergencias y seguridad del Bages, el Moianés, Anoia, Osona, el Berguedá y el Solsonés se formaron para aprender a gestionar situaciones, fuera del entorno hospitalario, en el que haya implicadas personas que presenten algún tipo de alteración de conducta. El curso, pionero, fue liderado por la Dirección de Salud Mental de Althaia, los Mossos d'Esquadra y el SEM, con la colaboración de diferentes entidades.



## Atención ambulatoria de adultos\*

### ● Consultas externas (CSMA)



**1.747** primeras visitas  
**49.862** visitas sucesivas

### ● Consultas externas (adicciones)



**304** primeras visitas  
**12.589** visitas sucesivas

\* No incluye la actividad realizada en la Cerdanya.

## Hospitalización de adultos



**501** altas de agudos  
**156** altas de subagudos

## Urgencias de adultos



**3.289** urgencias

## Hospital de día de adultos



**2.180** sesiones

## Centro de Rehabilitación Comunitaria



**78** pacientes

## Programas de adultos

Programa de Seguimiento Individualizado (PSI) (pacientes)	<b>85</b>
Programa de Apoyo a Instituciones Penitenciarias (pacientes)	<b>442</b>
Psicología al Servicio de Atención a la Salud Sexual y Reproductiva (ASSIR) (primeras visitas)	<b>379</b>
Hogares con apoyo (plazas)	<b>8</b>

## Hitos

○ Implementación del Programa de Bienestar Emocional y Salud Comunitaria en la Atención Primaria

○ Obtención de la acreditación final de Libera Care, que reconoce la implantación de un modelo de atención centrada en la persona





### Participación en la *elaboración de una guía de la Generalitat sobre tecnologías digitales*

Dos psicólogos de la División de Salud Mental de Althaia, Dominica Díez y Jordi Bernabeu, forman parte del grupo de trabajo que elaboró la guía *Las tecnologías digitales en la infancia, la adolescencia y la juventud*. Se trata de un plan de acción y recomendaciones impulsado por la Generalitat de Cataluña para orientar tanto profesionales de la educación como las mismas familias en el buen uso de las tecnologías digitales. La presentación de la guía tuvo lugar en el Palau de la Generalitat.

### Implementación del equipo guía para abordar los *casos de salud mental más complejos*

A lo largo del 2022, se ha desplegado el nuevo equipo guía creado por el Departamento de Salud en el marco del Programa de Abordaje Integral de los Casos de Salud Mental y Adicciones de Elevada Complejidad (PAICSA-MAEC). Este equipo, integrado por profesionales de la División de Salud Mental de Althaia, es el de referencia para toda la Cataluña Central. Althaia, además, ha participado en el grupo impulsor del programa, que tiene por objetivo ofrecer una atención cercana e integrada a la comunidad.



### Atención ambulatoria de niños y jóvenes\*

Consultas externas (CSMIJ)



**1.223** primeras visitas  
**16.572** visitas sucesivas

### Hospitalización de niños y jóvenes



**99** altas

\* No incluye la actividad realizada en la Cerdanya.

### Urgencias de niños y jóvenes



**369** urgencias

### Hospital de día de niños y jóvenes



**1.618** sesiones

### Programas de niños y jóvenes

Unidad Funcional de Trastornos del Espectro del Autismo (personas)	<b>40</b>
Salud y Escuela (personas)	<b>25</b>
Programa de Atención a la Crisis Infantil y Juvenil* (personas)	<b>20</b>
Programa de Salud Mental para Niños y Jóvenes Atendidos por el Sistema de Protección a la Infancia y la Adolescencia (DGAIA). Centros Residentes	<b>9</b> <b>140</b>

### Programas transversales de adultos, niños y jóvenes

Servicio Especializado en Salud Mental y Discapacidad Intelectual (SEMSDI) (pacientes)	<b>816</b>
Programa de Atención Específica al Trastorno Psicótico Incipiente (pacientes)	<b>103</b>
Programa de Abordaje Integral de los Casos de Salud Mental y Adicciones de Elevada Complejidad (PAICSAMAEC) (pacientes)	<b>26</b>

\* Programa iniciado en el mes de julio.



○ Acreditación, por parte de la UVic-UCC, del curso de especialización universitario «Apoyo entre iguales»

○ Consolidación de las acciones de la Càtedra de Salut Mental



# Impulsar la atención mutual y privada

## Hospitalización

### Altas

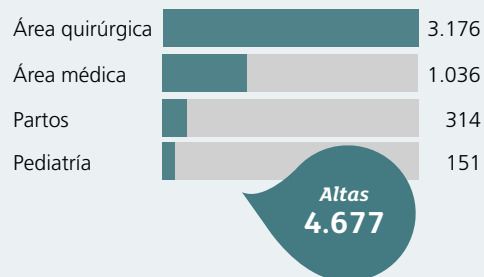

### Intervenciones quirúrgicas



### Urgencias

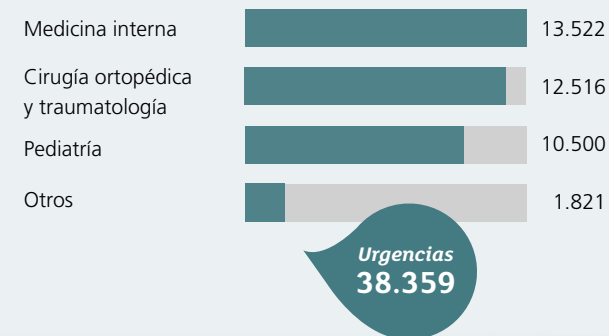

### La Clínica Sant Josep refuerza e impulsa el Servicio de Otorrinolaringología

Con el objetivo de ofrecer un servicio de calidad, cercano y más ágil, la Clínica Sant Josep ha incorporado tres profesionales de prestigio reconocido al Servicio de Otorrinolaringología. Con este refuerzo se pretende dar respuesta a las necesidades de las personas que necesiten un diagnóstico y un tratamiento para las enfermedades del oído y de las vías respiratorias superiores (nariz, faringe y laringe).



## Hitos

○ Creación de un nuevo modelo organizativo y de trabajo con los equipos profesionales

○ Refuerzo del equipo de Pediatría para dar respuesta a la demanda asistencial del territorio



## Actividad ambulatoria

### Consultas

Cirugía Ortopédica y Traumatología	47.213
Pediatría	10.520
Oftalmología	4.877
Medicina Interna	4.631
Ginecología y Obstetricia	3.608
Dermatología	2.793
Anestesiología y Reanimación	3.599
Urología	2.574
Cirugía General	2.498
Rehabilitación	2.156
Alergología	1.868
Cardiología	1.514
Neumología	1.320
Reumatología	1.075
Otros	5.782

Consultas  
**96.028**

### CIMETIR



- 47.201** Consultas
- 41.420** Sesiones de rehabilitación
- 816** Revisiones deportivas

### IOMA



- 552** Higienes bucodentales
- 472** Prótesis y rehabilitaciones
- 366** Cirugía maxilofacial
- 245** Odontopediatría
- 136** Ortodoncia
- 77** Pacientes especiales
- 69** Endodoncia

● **1.917** visitas

### Algunas pruebas diagnósticas

Radiología convencional	38.320
Ecografías	5.000
TAC	4.409
Endoscopias	2.550
Pruebas de alergia	2.889
Mamografías	1.480



### El IOMA celebra el 5º aniversario y amplía servicios

El Institut d'Odontologia i Maxil·lofacial Avançada (IOMA) ha celebrado el 5º aniversario, habiendo tratado más de 4.500 pacientes, entre los cuales hay 759 menores de edad y unas ochenta personas con diversidad funcional o con enfermedades neurológicas y otras complicaciones. Estos pacientes requieren un abordaje multidisciplinar y, en casos más severos, una sedación total para garantizar un tratamiento correcto. Durante este 5º año, el IOMA ha incorporado la logopedia para obtener tratamientos efectivos y perdurables gracias a la rehabilitación y la reeducación de pacientes que tienen que aprender a masticar o a tragar alimentos.



○ Ampliación de los equipos de los servicios de Otorrinolaringología y de Urología

○ Consolidación e incremento de la cirugía mayor ambulatoria



# Ordenar la atención a la cronicidad conjuntamente con los actores del territorio

## Atención sociosanitaria

- Larga estancia



4 camas  
73,8 estancia media (días)

- Convalecencia



50 camas  
28,2 estancia media (días)

## Paciente crónico complejo



Pacientes crónicos complejos atendidos por Trabajo Social en la Unidad de Geriátria de Agudos (UGA) **458**



Pacientes activos en el censo de pacientes crónicos complejos (atención primaria) **514**



Visitas de atención domiciliaria (atención primaria) **9.871**



Pacientes atendidos en Urgencias con el modelo 3D/3D+ **4.482**

## Atención residencial

- Centre Residencial La Llum



30 plazas  
34 personas atendidas



## El proyecto de *atención al paciente crónico complejo en Urgencias*, galardonado

La doctora Dolors Garcia, jefe clínico del Servicio de Urgencias, ganó el XXV Premio del Bages de Ciencias Médicas por el trabajo *Las 3D/3D+ como herramienta de valoración geriátrica rápida y de adecuación del recurso asistencial al alta de los servicios de urgencias*. El galardón se entregó en la Vigilia de Sant Lluç 2022, organizada por la Junta Comarcal del Bages del Colegio de Médicos de Barcelona. La doctora Garcia recibió, también, el accésit del XXIII Ayuda Consultorio Bayés en Ciencias de la Salud. El trabajo establece una herramienta propia de valoración geriátrica que se ha diseñado e implementado en Urgencias de Althaia.



## Inicio de la *hemodiálisis a domicilio* para mejorar la calidad de vida de los pacientes renales crónicos

El Servicio de Nefrología ha puesto en marcha la hemodiálisis a domicilio, una modalidad que mejora la calidad de vida y confort de los pacientes y, a la vez, aumenta su empoderamiento e implicación en el proceso asistencial. Con este nuevo sistema, la persona hace hemodiálisis en su propia casa de manera autónoma, adaptando horarios y necesidades. Así, los pacientes no se tienen que desplazar al hospital tres veces por semana durante cuatro horas, que es la frecuencia y duración de la hemodiálisis ambulatoria. El equipo de Nefrología, que ha creado la Unidad de Diálisis Domiciliaria, hace un seguimiento de cerca de estas personas.

## Hitos



○ Implementación de la herramienta 3D/3D+ de atención diferenciada del paciente crónico complejo en Urgencias del Hospital

○ Despliegue del modelo de atención a la cronicidad territorial con todos los agentes del territorio

○ Potenciación de la atención domiciliaria del paciente crónico complejo a través del Programa de Atención Domiciliaria (ATDOM)



# Definir un modelo de gestión del talento, de liderazgo y de participación de los profesionales

## Evolución del presupuesto de Recursos Humanos

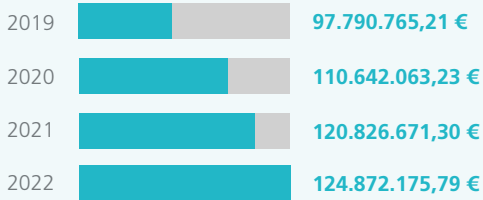

## Profesionales (media anual)



## Formación



**53.988**  
horas de formación

**2.179**  
acciones formativas

**2.033**  
participantes en acciones formativas

	MUJERES	HOMBRES
Dirección	4	5
Personal facultativo	300	190
Enfermeras y otros grados asistenciales	528	91
Personal técnico asistencial	70	30
Personal Técnico de Curas Auxiliares de Enfermería (TCAI)	316	52
Camillero	4	56
Personal administrativo	208	60
Personal de serveis	78	54



## El 20º aniversario, la covid y los proyectos de futuro centran las VII Jornadas Althaia

Bajo el lema «Ideamos juntos el futuro», más de 500 profesionales se reunieron para compartir conocimientos, experiencias y proyectos de futuro en el marco de las VII Jornadas de Althaia, que se celebraron el 16 de junio del 2022. Fue un encuentro muy especial para la confluencia de tres aspectos relevantes: el 20º aniversario de la Fundación Althaia, la pandemia de la covid-19 y el nuevo Plan Estratégico Talaia 2021-2025. Estos temas centraron los 48 trabajos, entre comunicaciones orales y vídeos, que presentaron los profesionales, además de 70 en formato póster. En las jornadas participaron el consejero de Salud, Josep M. Argimon, y los diferentes alcaldes de Manresa que han impulsado y liderado el proyecto de Althaia.



## Galardones y reconocimientos a diversos profesionales

Diferentes profesionales fueron distinguidos durante el año 2022. Àurea Autet, directora de Salud Mental, y Rafael Fernández, jefe de Medicina Intensiva entre el 2008 y el 2021 y coordinador del Grupo de Investigación Clínica al Enfermo Crítico, fueron galardonados en la edición del 2022 del Premio a la Excelencia Profesional del Colegio de Médicos de Barcelona. Carme Comellas recibió el Premio Josep Maria Pintó en la 51ª edición de la Noche del Deportista de Manresa por su trayectoria profesional en el campo de la medicina del deporte. Josep M. Vilaseca, jefe de Atención Primaria, fue nombrado académico de la Real Academia de Medicina de Cataluña en reconocimiento a su carrera profesional y académica y por la contribución en la historia de la medicina.

## Se crea la Unidad de Mediación dirigida a profesionales

Este 2022 se ha puesto en marcha una unidad de apoyo a la gestión de conflictos entre profesionales de la institución que tiene como valores centrales la escucha activa, el diálogo y la negociación. Es la Unidad de Mediación, que ha nacido con el compromiso de aportar una manera alternativa para resolver los conflictos o las dinámicas negativas entre profesionales.

## Hitos



- Implantación de un modelo de liderazgo basado en los valores que forman parte de la cultura organizativa
- Cambios en la organización de equipos y liderazgos para adaptarlos al modelo de atención centrado en la persona
- Nuevo modelo de contratación que mejora las condiciones laborales de los profesionales destinados a hacer coberturas y estabilizar la planificación del calendario.



# Incorporar modelos de gestión centrados en medir resultados y en aportar valor en la salud de las personas

## Resultados asistenciales

	Althaia	España
Estancia media	5,4 días	5,5 días
Readmisiones al cabo de 30 días	7,9 %	7,9 %
Mortalidad	3,5 %	4,6 %

Fuente: IAMETRICS

## Evolución anual % de altas de hospitalización a domicilio

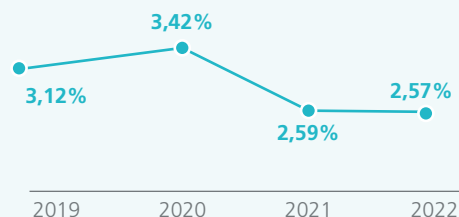

## Resultados de la herramienta 3D/3D+ de valoración geriátrica en Urgencias

**4.482** pacientes atendidos con el modelo 3D/3D+

**2.308** ingresados en hospitalización de agudos

**1.269** altas a domicilio

**857** ingresados en atención intermedia

**48** ingresados en hospitalización a domicilio

La herramienta 3D/3D+ permite ofrecer el mejor recurso según la necesidad del paciente: hospitalización de agudos para los pacientes menos frágiles, pero clínicamente más graves; atención intermedia para los más frágiles con necesidad de curas con repercusión multidimensional; y retorno al domicilio para los que pueden evitar la hospitalización. Este modelo se trabaja conjuntamente con Sant Andreu Salut e Institut Català de la Salut (ICS).

## Resultados de accesibilidad



% de pacientes dentro de garantía en lista de espera quirúrgica\*

Neoplasias (atendidas a 45 y a 60 días) **100 %**

Cataratas, prótesis de cadera y rodilla (atendidas a 180 días) **100 %**

Resto de intervenciones (atendidas según el nivel de prioridad, que puede ser a 90, a 180 y a 365 días) **90,3 %**



% de pacientes dentro de garantía en lista de espera por pruebas diagnósticas\*\*

**100 %**



% de primeras visitas atendidas dentro de garantía\*\*

**68,2 %**

\* % de pacientes en lista de espera intervenidos en los términos indicados por el CatSalut.

\*\* % de pacientes en lista de espera atendidos en los términos de 30 y de 90 días indicados por el CatSalut.

**99,65 %** de logro de los objetivos que marca el Plan de Salud para la atención especializada



## Un estudio de Althaia avala los beneficios del programa de *rehabilitación cardíaca*

Los pacientes con cardiopatía isquémica que siguen un programa de entrenamiento de ejercicio físico supervisado tienen menos reingresos al hospital, ya sea por enfermedad cardíaca o por otras causas, cosa que significa que tienen menos problemas de salud que requieren atención hospitalaria. Es la principal conclusión del estudio que hizo la Unidad de Práctica Integrada de Rehabilitación Cardíaca de Althaia para evaluar la eficacia del programa de ejercicio físico que se dirige a pacientes diagnosticados de una afección al corazón.

## Hitos

○ Consolidación de la 1ª fase de implantación del BI Althaia y potenciación de la herramienta con talleres

○ Nuevo modelo de contratos de gestión a través del BI que facilita el seguimiento y el análisis de los resultados

○ Creación de la Comisión de Mejora de la Adecuación de la Práctica Asistencial y Clínica, de acuerdo con el proyecto Esencial



# Implantar un modelo de experiencia del paciente y de atención multidimensional

## Atención a la ciudadanía



## Índice de satisfacción y grado de fidelidad de los pacientes atendidos

	Índice de satisfacción en Althaia	Grado de fidelidad en Althaia*
Atención en hospitalización y agudos	8,30	90,7 %
Atención en cirugía mayor ambulatoria	7,99	89,7 %
Atención al embarazo, al parto y al puerperio	7,51	73,0 %
Atención en Urgencias	7,06	76,7 %
Atención en hospitalización sociosanitaria	8,63	94,1 %
ABS 1	7,18	76,5 %
ABS 3	7,34	79,9 %

\* % de respuestas positivas a la pregunta: «¿Si pudiera escoger, volvería a ir a estos mismos servicios?».  
Fuente: PLAENSA.



## Sesiones formativas dirigidas a pacientes oncológicos y a sus familias

Los servicios de Oncología y Hematología de Althaia ofrecen una atención integral en el transcurso de la enfermedad oncológica. En este marco, de manera periódica, se organizan sesiones formativas que tratan diversos aspectos relacionados con la patología. Es el ciclo de charlas «Aula para pacientes», que se dirige a pacientes oncológicos y a sus familias. Durante el 2022, se celebraron cinco charlas, a cargo de diferentes especialistas. Los temas que se trataron fueron de alimentación, los efectos secundarios del tratamiento hormonal, sexualidad y afectividad, el papel de los familiares y la cura de la piel.

## Arte y salud

- 20** horas semanales de Pallapupas
- 14** conciertos «Música en vena»
- 24** sesiones «Ritmos en compañía» en Salud Mental
- 2** horas semanales de Arteterapia



## Crecimiento de la participación de la sociedad civil

Althaia trabaja desde hace tiempo con las asociaciones de pacientes y familiares del territorio para tejer complicidades, compartir experiencias y empezar iniciativas conjuntas. A partir del nuevo Plan Estratégico, esta relación con la sociedad civil se ha fortalecido y ampliado. En este sentido, se han incorporado asociaciones de vecinos y entidades transculturales y LGTBI. Todas han participado en la elaboración de determinados protocolos y del Plan Estratégico, y en el desarrollo de tecnologías aplicadas a la salud. Además, se ha comenzado a trabajar en el ámbito de la experiencia del paciente.

## Hitos

- Nuevo modelo de atención a la ciudadanía más cercano y resolutivo
- Nuevo modelo del Servicio de Atención Espiritual y Religioso
- Creación de la nueva Unidad de Experiencia del Paciente
- Elaboración de un nuevo protocolo de atención a las personas LGTBI



# Reforzar el modelo de responsabilidad social corporativa y de desarrollo sostenible

## Compromiso social

### Mecenazgo

Fondos recaudados: **337.887,45**

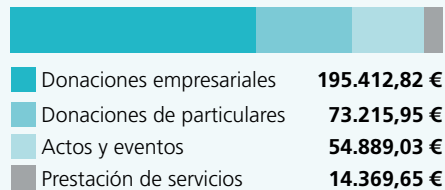

### Ayudas sociales

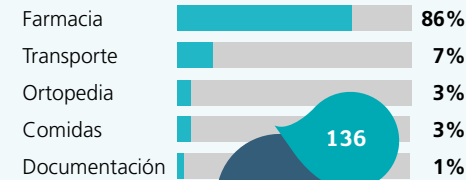

### Voluntariado

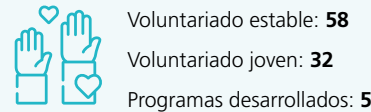

## Continúa la colaboración con los centros educativos del territorio

En mayo se cerró la segunda edición del proyecto de servicio comunitario de Althaia y el Centro de Recursos Pedagógicos del Bages, en el que tomaron parte 650 alumnos de secundaria de nueve centros educativos. Los participantes trabajaron la relación entre ciudadanía, salud y solidaridad y realizaron acciones de micromecenazgo.

## El MAP+ se da a conocer en Argentina

El MAP+, hub de innovación y tecnología al servicio de la medicina y la atención personalizadas impulsado por Althaia, la Fundación Universitaria del Bages-UManresa y Avinent, se ha dado a conocer en Argentina. El objetivo ha sido ampliar la difusión de las diferentes tecnologías de los sectores de la salud y social que se desarrollan, se validan y también se utilizan debajo el paraguas del MAP+, así como abrir nuevas posibilidades de colaboración y crear sinergias.

## Compromiso medioambiental

### Huella ambiental

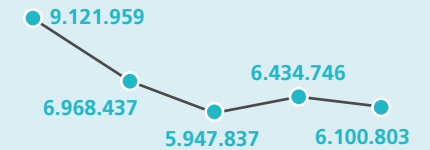

\* Kg<sub>eq</sub> CO<sub>2</sub>.

**30 %** menos de emisiones respecto al 2018

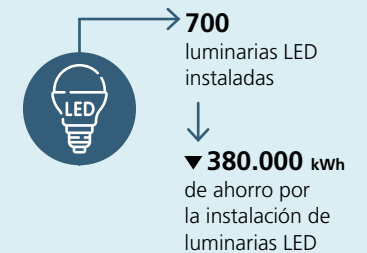
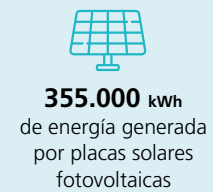

## Hitos

Definición e impulso del proyecto de mecenazgo «Ictus y otras enfermedades neurológicas»

Elaboración de la primera memoria de RSC

Campaña de comunicación para promover el ahorro energético





# Ética y valores

## Distribución por género

Patronato

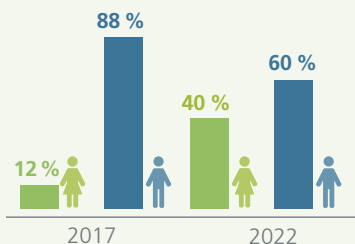

Comité de Dirección

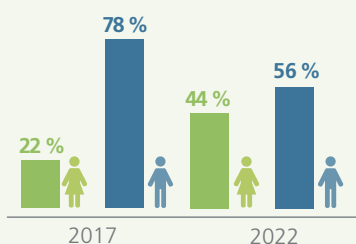

Mandos

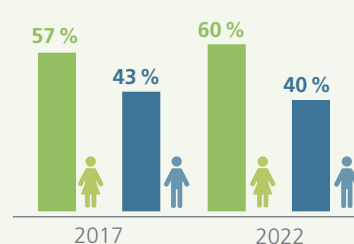

Casos tratados por el Comité de Ética Asistencial

21



Cambios en Estatutos y Patronato de la Fundación para **fortalecer vínculos con la universidad y el territorio**

La Fundación Althaia ha transformado su gobernanza, cosa que permite estrechar vínculos con la universidad, reforzar la participación de la sociedad civil y adaptarse a los estándares democráticos actuales de las organizaciones. Entre los cambios destacan la modificación de la composición del Patronato, que da entrada a la Fundación Universitaria del Bages y a la Fundación Universitaria Balmes, la creación de un Consejo Consultivo, la incorporación del Comité de Ética Organizacional como órgano estatutario y una nueva vinculación con el Orde Hospitalari de Sant Joan de Déu.



Una profesional de Althaia presidirá el CEIm del **nuevo instituto de investigación IRIS-CC**

Se han iniciado los trámites para acreditar el Comité de Ética de la Investigación con Medicamentos (CEIm) que tendrá el nuevo Instituto de Investigación e Innovación en Ciencias de la Vida y la Salud en la Cataluña Central (IRIS-CC). También se han seleccionado los miembros que formarán parte. Son 30 personas de diferentes perfiles profesionales de las instituciones que integran el IRIS-CC, entre las cuales Althaia. La presidenta será Laia Ferré, responsable de la Unidad de Alergología de la institución. El CEIm estará debajo del paraguas de la Unidad de Ensayos Clínicos del IRIS-CC, con sede en Althaia.

### Hitos

- Modificación de los Estatutos y de la gobernanza de la institución
- El Comité de Ética Organizacional pasa a ser un órgano estatutario
- Creación de la nueva Unidad de Ética

# Sostenibilidad y eficiencia

## Facturación y contratación de la actividad asistencial



**214.504.610 €**  
de facturación por actividad asistencial

### Contratación de actividad asistencial

	Servei Català de la Salut	Mutual y privada
Altas	77 %	23 %
Partes	78 %	22 %
Consultas externas	77 %	23 %
Urgencias	70 %	30 %
Hospital de día	99 %	1 %
Intervenciones quirúrgicas	76 %	24 %
Rehabilitación ambulatoria	49 %	51 %
Díalisis	100 %	0 %

## Inversiones

Maquinaria y aparatos	2.766.488 €
Otras instalaciones y utillaje	1.587.940 €
Construcciones e instalaciones técnicas	964.523 €
Mobiliario	479.555 €
Equipos de procesamiento de información y aplicaciones informáticas	324.434 €
En curso	318.893 €

**Total**  
**6.441.833 €**

## Desglose de los gastos de explotación

- 58 %** en personal
- 11 %** en fármacos específicos
- 10 %** en material sanitario de consumo
- 7 %** en trabajos realizados por otras empresas
- 14 %** en otros elementos



### Sant Joan de Déu, galardonado a los premios *Best Spanish Hospitals Awards*

El Hospital Sant Joan de Déu ha sido galardonado por tercer año consecutivo a los Premios BSH - Best Spanish Hospitals Awards®, que reconocen la excelencia hospitalaria. La institución recibió la distinción de mejorar el hospital español general y de referencia en la categoría de gestión de costos hospitalarios, que mide la eficiencia de la organización en la gestión clínica de procesos.



### Se renueva la zona de extracciones para las analíticas de sangre

Se han renovado las instalaciones destinadas a las extracciones de sangre del Hospital Sant Joan de Déu, que ahora son más amplias y confortables. A los nuevos espacios también se realizan las pruebas de curvas de glicemia para diagnosticar la diabetes.

Los trabajos incluían la transformación del área, que actúa como un vestíbulo y zona de distribución.

## Hitos



- Implementación progresiva de la metodología Lean en nuevos planes funcionales y procesos asistenciales

- Adecuación del contrato del Servei Català de la Salut (CatSalut) al nivel de actividad realizada







# Cultura de la evaluación y la calidad

## Infecciones nosocomiales en intervenciones quirúrgicas

	Althaia	Hospitales = nivel	Cataluña
Colon	3,09 %	8,40 %	7,54 %
Recto	6,12 %	13,38 %	11,72 %
Prótesis total de rodilla	0,48 %	1,64 %	1,49 %
Prótesis total de cadera	0,85 %	1,78 %	1,70 %

Fuente: VINCat

## Calidad en la atención en hospital de agudos

- 1,93 %** tasa de caídas  
**2 %** tasa recomendada
- 0,80 %** lesiones por úlceras por presión  
**<4 %** tasa recomendada
- 6,9 %** flebitis por catéter venoso corto  
**<10%** tasa recomendada
- 17 %** índice de cesáreas en Althaia  
**20 %** índice de cesáreas en Cataluña



## Reconocimientos

- **BSH - Best Spanish Hospitals Awards®** en gestión hospitalaria, que mide la eficiencia en la gestión clínica de procesos.
- Inclusión del Hospital Sant Joan de Déu de Manresa en la lista de los **cien mejores hospitales de España** elaborada por la revista Newsweek.

## Certificaciones



## Resultados por sobre de la media de Cataluña en estándares de calidad de intervenciones de prótesis

Althaia está por encima de la media de Cataluña en estándares de calidad por lo que hace a intervenciones de prótesis de cadera y rodilla, según el programa de Vigilancia de las Infecciones relacionadas con la Atención Sanitaria de Cataluña (VINCat). Los buenos resultados se deben al trabajo de la Unidad de Sépticos de Cirugía Ortopédica y Traumatología, que hace un abordaje integral de los pacientes afectados por una infección al aparato locomotor, principalmente huesos y articulaciones.

## Supervivencia relativa a 5 años (Tumores diagnosticados 2009 - 2018)

### Cáncer de colon

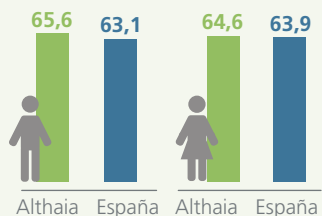

### Cáncer de recto

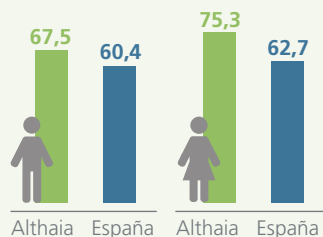

### Cáncer de pulmón

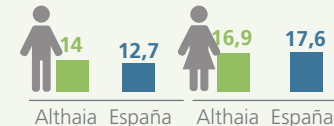

### Cáncer de próstata



### Cáncer de mama

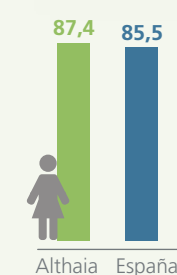

Font: SEOM (Societat Espanyola d'Oncologia Mèdica)

## Hitos



- Implementación de acciones de mejora en el uso seguro del medicamento
- Elaboración y aprobación del nuevo Plan de Calidad y Seguridad del Paciente
- Participación de más de 300 profesionales en 16 comisiones asistenciales
- Creación de la Comisión de Nutrición y Dietética hospitalaria



# Transformación digital

## Visitas telemáticas

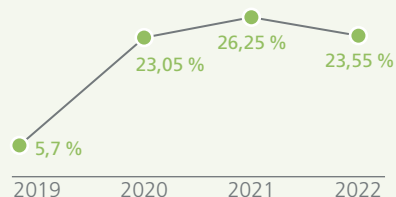

## Portal Imagen Clínica



**21.926** accesos al «Portal Imagen Clínica»

## Aplicaciones

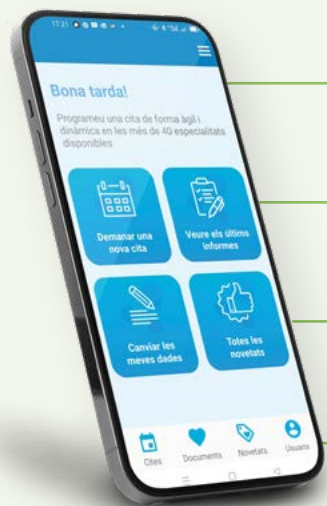

App Althaia

**9.010** descargas  
**3.457** usuarios



Espai pacient  
Clínica Sant Josep

**6.145** descargas  
**6.647** usuarios



Medxat

**415** usuarios activos diarios  
**255.688** mensajes



## Paso adelante en la digitalización de procesos asistenciales

Durante este 2022 se ha avanzado de forma notoria en la digitalización de procesos asistenciales, hecho que mejora la eficiencia operativa, la calidad asistencial y la experiencia del paciente. El despliegue del eConsentimiento en más especialidades y la petición de reserva de sangre integrado con el Banco de Sangre y Tejidos son un ejemplo.



## Avanza el PECT BAGESS, proyecto para mejorar la atención a la cronicidad

El Hospital Sant Joan de Déu acogió el acto de balance del primer año del PECT BAGESS (Proyecto de Especialización y Competitividad Territorial Big Data, Analytics, Gestión y Estrategia en Salud y Social), iniciativa coordinada por el Ayuntamiento de Manresa y compartida por agentes del territorio del ámbito sociosanitario.

Althaia y Eurecat colaboraron estrechamente para diseñar una plataforma de telemedicina que permitirá hacer seguimiento de dos patologías crónicas, los trastornos mentales y la cardiopatía isquémica.



## 55 pacientes se benefician de la inteligencia artificial que predice la hipotensión en cirugías complejas

El balance del primer año de funcionamiento de la nueva tecnología capaz de predecir la bajada de presión arterial de un paciente que está siendo intervenido quirúrgicamente es muy positivo. Se ha utilizado en 55 intervenciones quirúrgicas de alta complejidad y ha permitido reducir significativamente la incidencia de la hipotensión, cosa que ha repercutido positivamente en la recuperación de los pacientes y ha evitado posibles complicaciones.

## Hitos

● Implementación de la doble validación como medida de seguridad para acceder a los aplicativos desde fuera de la red de Althaia

● Elaboración del Plan Director de Seguridad para garantizar la seguridad de los datos y la información

● Nueva solución para la app y la webapp del "Espai Pacient" de la Clínica Sant Josep



## Patronato de la Fundación

La Fundación Althaia está regida por un Patronato en que confluyen cuatro instituciones: el Ayuntamiento de Manresa, la Mutua Manresana, la Fundación Universitaria del Bages y la Fundación Universitaria Balmes.

- Ilmo. Sr. Marc Aloy, presidente del Patronato
- Sr. Fèlix Badia i Pujol
- Sra. Ester Busquets i Alibés (miembro del Patronato desde el 16-6-2022)
- Sra. Maria Àngels Clotet i Miró
- Sr. Roberto Elosua i Llanos
- Sra. Montserrat Ficapal i Soler
- Sra. Dolors Gassó i Bonvehí
- Sr. Lluís Guerrero i Sala (miembro del Patronato hasta el 14-12-2022)
- Sr. Josep Lluís Irujo i Fatuarte
- Sr. Ricard Macià i Calmet (Secretario)
- Sr. Enric Mangas i Monge
- Sr. Valentí Martínez i Espinosa
- Sra. Mercè Piñot i Sant
- Sr. Valentí Roqueta i Guillamet
- Sr. Ignasi Serra i Roca (miembro del Patronato hasta el 30-6-2022)
- Sra. Maria Mercè Tarragó i Costa



**Director general**  
Sr. Manel Jovells i Cases



**Asesor jurídico corporativo**  
Sr. Benjamí Garcia i López

## Nuestros centros

### Hospital Sant Joan de Déu

Dr. Joan Soler, 1-3 - 08243 Manresa  
Tel. 93 874 21 12  
info@althaia.cat

### Centre de Medicina de l'Esport

Caputxins, 16 - 08241 Manresa  
Tel. 93 872 49 31  
cimetir@clnicasantjosep.cat

### Centre Hospitalari

Bases de Manresa, 6-8 - 08242 Manresa  
Tel. 93 873 25 50  
info@althaia.cat

### Clínica Sant Josep

Caputxins, 16 - 08241 Manresa  
Tel. 93 874 40 50  
info@clnicasantjosep.cat

### ABS Bases de Manresa

Creu Guixera, 51 - 08243 Manresa  
Tel. 93 877 22 22

### Centre Residencial La Llum

Caputxins, 28 - 08241 Manresa  
Tel. 93 874 44 90

### Centre de Salut Mental

Dr. Llatjós, s/n - 08243 Manresa  
Tel. 93 874 21 12

### ABS Barri Antic

Remei de Dalt, 8-14 - 08241 Manresa  
Tel. 93 874 41 00

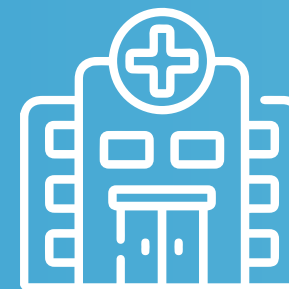



**XARXA ASSISTENCIAL  
UNIVERSITÀRIA DE MANRESA**  
Dr. Joan Soler, 1-3 - 08243 Manresa

**Tel.** 93 875 93 00  
**Fax** 93 873 62 04

info@althaia.cat  
**www.althaia.cat**



SÍGUENOS:    